



**PROTOCOLO DETALHADO E MANUAL DE DIRETRIZES OPERACIONAIS DA
RETOMADA DO CAMPEONATO GAÚCHO 2020**

PROTOCOLO DETALHADO E MANUAL DE DIRETRIZES OPERACIONAIS DA RETOMADA DO CAMPEONATO GAÚCHO 2020

Este Manual de Diretrizes foi desenvolvido em concordância com as normas operacionais da Federação Gaúcha de Futebol, ACEG e ARFOC/RS, com o objetivo de padronizar e aperfeiçoar as operações durante os jogos do Campeonato Gaúcho de 2020, Pós pandemia COVID-19.

A Federação Gaúcha de Futebol, no intuito de colaborar com a diminuição dos riscos da contaminação pelo coronavírus-19, lembra aos clubes afiliados alguns aspectos de segurança importantes a serem seguidos por todas as comissões técnicas e quadro de atletas, respeitando a orientação dos departamentos médicos de cada clube, com suas particularidades de estrutura física, por exemplo.

A intenção de sugerir essas medidas protetivas é auxiliar na retomada das atividades de treinamento e, posteriormente, na retomada da competição, de forma segura, após a devida liberação pelas autoridades governamentais.



São elas:

1. O retorno aos treinamentos deverá se dar após a liberação das autoridades estaduais ou municipais, respeitando os decretos de cada ente estatal.
2. Os clubes deverão providenciar material de desinfecção e proteção individual, como álcool gel e máscaras, nos locais onde haverá circulação de pessoas, mesmo que de forma limitada, lembrando que a barreira respiratória e higienização das mãos são medidas das mais eficazes no impedimento de transmissão de TODOS os vírus “respiratórios”. Ainda, a rotina de lavar as mãos com água e sabão tem a mesma eficácia na higienização que o álcool e não deverá ser colocada em segundo plano.
3. O uso dos vestiários deverá ser evitado sempre que possível, até que as autoridades sanitárias informem a segurança na circulação de pessoas em ambientes fechados. Em caso da necessidade de uso, que seja feito por um grupo restrito de pessoas ao mesmo tempo e que todos façam uso de máscara individual antes da entrada até a saída do mesmo, sendo importante, também, que os itens de uso comum dos vestiários sejam constantemente desinfetados.
4. Com a necessidade de restrição do uso dos vestiários, sempre que possível, os atletas e membros da comissão técnica deverão chegar ao estádio com seus itens de uso pessoal, com chuteiras e caneleiras, assim como o fardamento de treino, levando para seus domicílios um novo kit para o dia seguinte de treino. Isso deverá auxiliar na diminuição de circulação de pessoas dentro dos vestiários.
5. Os tratamentos fisioterápicos deverão ser realizados com um número de atletas restritos ao mesmo tempo de preferência individualmente. Recomenda-se aos atletas a não frequentarem tratamentos fora do clube a fim de evitar o contato com mais pessoas, a não ser em locais que seguem comprovadamente normas de segurança. Fisioterapeutas e os massagistas devem ser lembrados sobre os cuidados com as barreiras respiratórias, sempre usando máscara, e o cuidado na higienização de todos os equipamentos sempre que trocarem de paciente.
6. Os treinamentos de preparação física deverão ser adaptados para ambientes abertos e, preferencialmente, com um distanciamento entre os atletas e divididos em grupos. A volta aos treinamentos nas “salas de musculação” deverá ser após as autoridades sanitárias informarem que a circulação de pessoas em ambientes fechados é seguro.
7. Recomenda-se que os atletas façam suas refeições nos seus domicílios de acordo com a orientação dos nutricionistas. É importante abandonar o hábito de tomar reidratantes ou água em garrafas coletivas, não apenas para esta pandemia. Outros patógenos são transmitidos com esta prática. O uso de copos DESCARTÁVEIS deve ser incentivado.
8. Reuniões com instruções ou administrativas deverão ser realizadas pela internet.



9. A rotina de consultas no departamento médico não deverá ser mudada. É muito importante lembrar que as outras doenças e lesões continuarão em curso durante a pandemia de coronavírus-19. Atenção especial deverá ser dada a pessoas da comissão técnica, dirigentes e mesmo atletas às patologias como diabetes, hipertensão, cardiopatias e doenças pulmonares. A pandemia NÃO pode servir motivo para interromper esses tratamentos.
10. Os médicos de cada clube certamente tomarão providências de atendimento seguro como individualização das consultas, higienização de equipamentos e das mãos, uso de máscaras, etc. É sugerido que a temperatura dos atletas e pessoas envolvidas com o clube seja monitorada. Ela é um indicativo de muitas patologias, inclusive de viroses. Quando da presença de febre com sintomas respiratórios, esse indivíduo seja IMEDIATAMENTE, isolado. Confirmando o diagnóstico, este DEVE ser reportado às autoridades sanitárias.
11. Lembrar aos médicos dos clubes que o melhor diagnóstico torácico para a COVID-19 é a tomografia computadorizada e não o RX simples.
12. Para os clubes que farão triagens com testes diagnósticos é importante verificar se o kit a ser usado tem um alto grau de confiabilidade para não haver casos de “falso negativo” Também lembrar que um atleta com teste negativo pode ser “positivo” em dias subsequentes. Desta forma, um teste negativo não é sinônimo de relaxamento nas medidas protetivas. De qualquer forma, a FGF realizará 50 testes RT-PCR molecular quando da retomada dos treinamentos em cada equipe, através de laboratório contratado por nós, antes do início da competição. Serão também realizados mais 50 testes em cada clube antes da primeira rodada do retomada da competição.
13. Existem laboratórios aptos a fazerem os testes de forma confiável e segura, os médicos dos clubes devem se informar a respeito sobre a forma mais adequada. A medida de RT-PCR que detecta o vírus em tempo real é o melhor teste na fase dos sintomas agudos. Anticorpos IgM e IgG também são importantes parâmetros a serem medidos, principalmente em relação às medidas futuras a serem tomadas. IgG pode ser um critério de liberação segura do atleta.
14. Todos os resíduos gerados durante a realização dos jogos serão corretamente recolhidos e destinados para que não haja posterior contaminação.
15. Haverá medição de temperatura realizada em todos os integrantes do evento.
16. Para todos os jogos retomados, pós pandemia COVID-19, do Campeonato Gaúcho 2020, os clubes mandantes e visitantes deverão seguir o seguinte Protocolo de Entrada, respeitando as atividades do Count Down (minuto a minuto):



NR	LIDER DA ATIVIDADE	MINUTO A MINUTO	ATIVIDADE	RESPONSÁVEIS	LOCAL
1	GERENTE DE SEGURANÇA	-180	Implantação da Zona de Segurança – Save Zone	Clubes, FGF e forças de segurança.	Cada estádio terá sua save zone.
DETALHAMENTO			<p>Será feito um perímetro de segurança de aproximadamente 500 metros em todos os estádios para que não haja acúmulo de torcedores próximos aos estádios para a finalização da competição. Este perímetro se mantém por 1(uma) hora após o término do jogo.</p>	<p>Os bloqueios serão realizados em conjunto com as forças de segurança estaduais, municipais e órgãos de trânsito local. Dentro da estrutura física dos clubes é responsabilidade dos clubes a não presença de pessoas que não estejam trabalhando na organização do evento, dentro dos limites impostos pelo Protocolo FGF e devidamente identificados. Neste perímetro não serão permitidas as aglomerações de torcedores.</p>	Mapa em anexo
2	DELEGADO	-180	Checagem das instalações pelo Delegado da Partida	Delegado, Supervisores FGF, Clubes	Visita prévia dos delegados e Supervisores aos estádios
DETALHAMENTO			<p>No caso de Febre ou tosse persistente e dificuldade respiratória, não vá ao jogo e avise imediatamente a FGF. Dirigir-se ao estádio sem acompanhantes com veículo próprio, higienizar as mãos ao chegar ao estádio e todas as vezes que tiver contato com pessoas. Utilizar máscara de proteção durante todo o período de trabalho. Manter distanciamento recomendado.</p>	<p>Verificar e garantir que existe somente uma área de acesso para a área de competições. No caso de identificação de mais de uma área de acesso, o clube deve garantir o bloqueio desta(s) área(s) identificada(s) pelo Delegado da partida. Cabe ao clube mandante disponibilizar controle de acesso à Área de competições (Utilizando-se de barreiras físicas ou controladores de acesso). Verificar se todos estão utilizando-se dos EPI's. Verificar se o Totem de Álcool Gel está na entrada de acesso à área de competições, se está recarregado e funcionando (No caso de algum problema com o totem, retirar o vasilhame do Totem e deixar a disposição dos usuários em local em que todos possam visualizar e utilizar na entrada da área de competições. Verificar se todos que estão adentrando a ,área de competição estão com temperatura sendo aferida (No caso de uma pessoa identificada com febre, esta não terá acesso a área de competições). Nenhuma pessoas poderá entrar na Área de Competições, mesmo com a credencial de acesso, sem estar utilizando corretamente a máscara. Serão disponibilizadas pela FGF 100 mascaras descartáveis na entrada para a área de competição. Chegada das equipes de Higienização e Destinação de resíduos, formada por 1 Supervisor e 2 Agentes de serviços Gerais.</p>	Acessos e Área de Competições e instalações para membros das delegações que não irão ficar na área de competição.



NR	LIDER DA ATIVIDADE	MINUTO A MINUTO	ATIVIDADE	RESPONSÁVEIS	LOCAL
3	SUPERVISORES FGF	-120	Unir esforços junto ao delegado	Delegado, Supervisores FGF, Clubes, Credenciamento ACEG e ARFOC	Estruturar as áreas de trabalho de todas as equipes de profissionais envolvidos no novo protocolo
DETALHAMENTO			<p>No caso de Febre ou tosse persistente e dificuldade respiratória, não vá ao jogo e avise imediatamente a FGF. Dirigir-se ao estádio sem acompanhantes, com veículo próprio, higienizar as mãos ao chegar ao estádio e todas as vezes que tiver contato com pessoas. Utilizar máscara de proteção durante todos o período de trabalho.</p>	<p>Verificar e garantir que existe somente uma área de acesso para a área de competições. No caso de identificação de mais de uma área de acesso, o clube deve garantir o bloqueio desta(s) área(s) identificada(s) pelo Delegado da partida. Cabe ao clube mandante disponibilizar controle de acesso à Área de Competições (Utilizando-se de barreiras físicas ou controladores de acesso). Verificar se todos estão utilizando-se dos EPI's. Verificar se o Totem de Álcool Gel está na entrada de acesso a Área de competições, se está recarregado e funcionando (No caso de algum problema com o totem, retirar o vasilhame do Totem e deixar a disposição dos usuários em local em que todos possam visualizar e utilizar na entrada da área de competições. Verificar se todos que estão adentrando a ,área de competição estão com temperatura sendo auferida (No caso de uma pessoa identificada com febre, esta não terá acesso a área de competições). Nenhuma pessoas poderá entrar na Área de Competições, mesmo com a credencial de acesso, sem estar utilizando corretamente a máscara. Serão disponibilizadas pela FGF 100 máscaras descartáveis na entrada para a área de competição. Chegada da equipe de limpeza e higienização, que fará a reposição do Álcool Gel, Aferição da temperatura e Higienização dos vestiários e banco de reservas. A ACEG E ARFOC serão responsáveis pelo credenciamento dos profissionais de imprensa (Repórteres fotográficos que ficarão dispostos dentro da Área de Competições e Profissionais da Emissora detentora dos direitos). O Credenciamento abrirá neste horário e encerra em -30 do início da partida. Neste momento será montada a estrutura de testes Covid em cada um dos estádios em todos os jogos. Todos os 31 membros de cada delegação que adentrarem à Área de Competições deverão apresentar os Laudos dos testes realizados pela FGF para os profissionais de saúde na estrutura do Laboratório assim como todos os profissionais da FGF, Equipe de Controle de Dopagem e Arbitragem. Serão testados na chegada ao estádio: TODOS os repórteres fotográficos, gandulas, maqueiros, equipe de Higienização e Controle de Resíduos e demais profissionais que trabalharão na transmissão do evento.</p>	<p>Acessos e Área de Competições.</p>



NR	LIDER DA ATIVIDADE	MINUTO A MINUTO	ATIVIDADE	RESPONSÁVEIS	LOCAL
4	CLUBE MANDANTE	-120	Abertura dos portões para os torcedores	Clubes	Portões de acesso às arquibancadas e demais áreas de acesso com visibilidade para o campo de jogo.
DETALHAMENTO			Os portões se manterão fechados até o término da competição. Todos os envolvidos no evento deverão estar previamente credenciados conforme as Diretrizes deste documento que foram previamente acordadas entre todos os participantes da competição.	Os clubes mandantes devem garantir o fechamento de todos os portões de acesso aos torcedores. Profissionais pertencentes aos clubes que estiverem em serviço nos estádios das partidas, não poderão adentrar as áreas de visibilidade das partidas. Podendo permanecer dentro de seus escritórios. Também os clubes que tiverem suas delegações concentradas nos estádios poderão manter as atividades de concentração normalmente durante a realização dos jogos de outros clubes no estádio.	Todos os Estádios da retomada da competição.
5	ARBITRAGEM	-120	Chegada da Equipe de Arbitragem ao estádio	Delegado, Supervisor FGF e Equipe de Controle de Dopagem e Equipe de Rouparia	Sala de Coleta e Controle de Dopagem
DETALHAMENTO			No caso de Febre ou tosse persistente e dificuldade respiratória, não vá ao jogo e avise imediatamente a FGF. Dirigir-se ao estádio sem acompanhantes, com veículo próprio individual, higienizar as mãos ao chegar ao estádio e todas as vezes que tiver contato com pessoas. Utilizar máscara de proteção até o início do aquecimento, adentrar ao gramado e durante o sorteio de lado e posse de bola. Manter distância de segurança de 1,5 metros durante aquecimento, e estada no vestiário .	Somente entrarão na área de competições e vestiários da arbitragem os 4 árbitros. Não serão permitidos acesso a acompanhantes e dirigentes da FGF/CEAF que não estejam devidamente credenciados e testados para a Covid-19. Chegarão também neste horário a Equipe de Controle de Dopagem, composta por 2 profissionais. Esta equipe não ficará dentro do campo de jogo, devendo ficar acomodada na sala definida para a coleta dos materiais. O sorteio dos atletas que realizarão a coleta de material, será feito pela Equipe de Controle de Dopagem e comunicada aos clubes ao término da partida. Diretamente no túnel de acesso aos vestiários. Neste horário poderão adentrar, devidamente testados mais um roupeiro para auxílio na montagem dos equipamentos do atletas	Vestiários, sala de coleta de controle de Dopagem e área de competição



NR	LIDER DA ATIVIDADE	MINUTO A MINUTO	ATIVIDADE	RESPONSÁVEIS	LOCAL
6	PRODUTORA	-120	Montagem das propriedades comerciais da competição	Produtora	Acesso área de competições
DETALHAMENTO			Participarão até 3 profissionais da produtora para montagem e retirada do púlpito da bola, placa de fotos e totem de entrada. Não haverá túnel, e lona de centro do campo. Envolvidos no protocolo não podem permanecer em campo caso não tenham atividade. Deixar o estádio assim que encerrado suas atividades.	Todos serão testados no acesso da Área de Competições. Somente os negativados para Covid-19 estarão aptos para o trabalho com o uso dos Epi's. A Lona de centro poderá ser colocada nos jogos em que haverá TV, mas a quantidade de profissionais da produtora não será alterada. Todos deverão manter-se, após montagem e retirada das propriedades, dentro das áreas internas do estádio (Coxias e tuneis de acesso). O Acesso destes profissionais deverá ser feito pelo acesso à Área de Competições e os materiais deverão já estar nos estádio antecipadamente.	Sala de testes e Campo de jogo
7	DELEGADO	-60	Horário limite para a chegada das duas delegações ao estádio	Delegado, Supervisores FGF, Clubes, Rouparia, sistema de som do estádio	Acesso à Área de Competições e Vestiários , sistemas de som, transmissão
DETALHAMENTO			As equipes poderão se deslocar ao estádio, em 2 ônibus, evitando a aglomeração. Sugere-se chegar ao estádio já pré-fardado (calções e camisas) para diminuir o tempo de permanência nos vestiários. Cada uma das equipes terá a seguinte composição em sua delegação: 17 atletas, 5 dirigentes/colaboradores do administrativo e futebol, treinador, treinador de goleiros, preparador físico, médico, massagista ou fisioterapeuta, dois seguranças na delegação, 1 analista de desempenho e 1 roupeiro (Totalizando 31 pessoas). Devem ser identificados com credenciais exclusivas de acordo com a função emitidas previamente pela FGF. Seguranças do estádio devem controlar o acesso.	O quantitativo de 31 pessoas por delegação não poderá ser alterado. O que poderá ser alterada é a função dos profissionais que irão para o Jogo. Por exemplo: serão 4 profissionais no banco de reservas. Se o clube definir que deseja ter uma configuração de comissão técnica no banco com Um treinador, Um auxiliar, Um Médico e Um Treinador de goleiros, esta configuração deverá ser informada ao Delegado do Jogo o momento da entrega das listas. Importante, que a presença de um médico por equipe é obrigatório. Os profissionais que não forem ficar no banco de reservas, deverão posicionar-se nas arquibancadas do estádio, utilizando-se de Epi's, mantendo a distância de 1,5 metros entre os mesmos. Estes poderão posicionar-se nas arquibancadas, atrás do banco de reservas de suas respectivas equipes. Poderão ser utilizados mecanismos de comunicação entre os membros da comissão técnica. Estes aparelhos deverão ser devidamente certificados pela Anatel, para que não haja interferência nos veículos de comunicação que transmitirão o evento. Os clubes mandantes deverão disponibilizar o acesso às arquibancadas ou camarotes para os membros das delegações. O Roupeiro que adentrou para auxílio, deverá deixar a área de competições. Deverá ser realizado teste de som entre o sistema de som do estádio e a emissora de transmissão dos jogos.	Área de competições, Sonorização,, Hospitalidade e Tribuna de honra/Camarotes.
8	DELEGADO	-60	Higienização da área de competição	Delegado, Clubes e Empresa Responsável pela Limpeza e Higienização	Vestiários
DETALHAMENTO			Verificar previamente através de contato telefônico com os gestores das equipes / Após o inicio da partida, ida e volta intervalo.	Os clubes continuam com suas rotinas de limpeza das áreas de competição. Teremos agregado a isto, a contratação de um empresa, por parte da FGF, para realizar a esterilização e destinação de resíduos após a partida, por tratar-se de resíduos de classe 1 (Hospitalares).	Área de competições.



NR	LIDER DA ATIVIDADE	MINUTO A MINUTO	ATIVIDADE	RESPONSÁVEIS	LOCAL
9	CLUBES	-50	Início do aquecimento das equipes das equipes no campo de jogo (goleiros e atletas)	Clubes	Campo de jogo
DETALHAMENTO			O aquecimento deverá ser realizado todo dentro do campo de jogo. Cada equipe deverá utilizar-se de um dos lados do campo. Utilizando as mesmas precauções utilizadas nos treinamentos durante a pandemia do COVID-19.	O Preparador de Goleiros poderá realizar normalmente suas atividades antes do jogo e durante a volta do Intervalo da partida.	Área de Competições
10	DELEGADO	-45	Checkagem de equipamentos das duas equipes	Delegado e Clubes	Vestiários
DETALHAMENTO			Verificar previamente através de contato telefônico com os gestores das equipes.	Verificar os uniformes das equipes e arbitragem para identificar possíveis conflitos de cor. Orientar previamente e verificar as cores das vestimentas dos membros da comissão técnica que ficarão no banco de reservas para o uso, se necessário, de coletes alterando a cor predominante da cor da roupa destas pessoas .	Área de Competições
11	DELEGADO	-45	Divulgação e distribuição da lista de titulares das equipes	Delegado e Clubes	Digital e física para o delegado da partida
DETALHAMENTO			Buscar as listagens com a maior brevidade possível. As equipes devem deixar a lista afixada na porta do vestiário e outra entregue ao Delegado do Jogo. Os supervisores da FGF deverão ficar com cópia das listas de atletas.	Verificar na listagem que irá compor a comissão técnica do clube que irá para o Banco de Reservas. Reiterando que cada equipe deverá ter um médico nesta equipe de profissionais.	Área de Competições
12	DELEGADO	-30	Final do credenciamento ARFOC e ACEG	Detentora dos direitos de transmissão	Entrada da área de competições
DETALHAMENTO			Serão credenciados 10 repórteres fotográficos para a área de competição. Será proibida a permanência e circulação de fotógrafos fora dos locais indicados pela FGF e demarcados pela Arfoc. Não haverá reportagem na área de competição. Não haverá Zona Mista, As imagens (incluindo as entrevistas) da partida serão cedidas ao vivo a todos os veículos de comunicação. Os repórteres fotográficos deverão vir, de casa trajando roupas na cor preta.	A empresa detentora dos direitos do evento, oportunizará a geração de imagens com uma câmera exclusiva para os demais veículos de comunicação. Todos deverão ao ingressar na área de competições, estar utilizando-se dos Epi's e devidamente credenciados pela ARFOC-RS e ACEG-RS.	Área de competições



NR	LIDER DA ATIVIDADE	MINUTO A MINUTO	ATIVIDADE	RESPONSÁVEIS	LOCAL
13	FGF	-30	Esvaziamento da área de competição	Delegado, Clubes e Supervisor FGF.	Campo de jogo e tuneis de acesso
DETALHAMENTO			<p>Ficam na área de competição apenas: Atletas, treinador de cada equipe, preparador físico de cada equipe, massagista ou fisioterapeuta de cada equipe, médico de cada equipe, delegado do jogo, 6 seguranças da equipe mandante, 2 seguranças da equipe visitante (no vestiário), 2 ou 4 controle de doping, 4 ou 6 gandulas, 2 maqueiros, equipe de geração de imagem da detentora dos direitos, repórteres fotográficos, arbitragem e 1 representante da FGF. Todos, com exceção dos atletas, arbitro e auxiliares 1 e 2, deverão usar máscaras de proteção e manter a distancia de 1,5 metros entre pessoas. A limpeza das mãos deverá ser recorrente a todos os envolvidos.</p>	<p>Neste momento, deverão sair do campo de jogo e tuneis de acesso ao campo de jogo, todos da delegação (31 pessoas) que não estão na listagem entregue ao Delegado do jogo constando 4 membros da comissão técnica, 11 jogadores titulares e 6 jogadores suplentes. Demais pessoas da delegação poderão ficar dentro do vestiário e 5 min do início da partida, deverão dirigir-se ao local para assistirem o jogo. Poderão permanecer nas arquibancadas ou cadeiras logo atrás do banco de reservas de seus respectivos clubes, os demais membros da delegação, respeitando o distanciamento social de 1,5 metros. Poderão ainda utilizar-se de outros espaços abertos dentro do estádio, respeitando o distanciamento social de 1,5 metros.</p> <p>Extraordinariamente ,nos jogos em que a FGF entender que seja necessário, poderá a Federação Gaúcha de Futebol ser a responsável pelos 6(seis) seguranças do Jogo.</p> <p>Os seguranças do clube mandante 6(seis) são para a segurança do jogo. Poderão ficar dentro dos vestiários do mandante, o mesmo numero de profissionais que do visitante 2(dois) – Vide Planta de posicionamento do Campo de jogo. As Forças de Seguranças Publicas definem seus quantitativos em todas as áreas do evento.</p>	Area de Competições e Campo de Jogo.
14	CLUBE MANDANTE	-15	Gandulas, equipe de controle de doping e maqueiros acessam o campo de jogo.	Clubes e Delegado.	Campo de jogo
DETALHAMENTO			As quantidades de gandulas: 4 prioritariamente para os jogos classificatórios, 6 para as semi e finais. As quantidades de maqueiros : 2. As quantidades para o controle de doping: 2 para todos os jogos.	Os gandulas e maqueiros devem entrar para posicionamento, 30 minutos antes do início da partida. Deverão utilizar-se de mascaras e será fornecido álcool gel para limpeza das mãos e da bola do jogo, quando ocorrer lances em que a bola seja trocada.	Area de Competições e Campo de Jogo.
15	CLUBES	-15	Fim do aquecimento das equipes no campo de jogo	Clubes e Delegado.	Campo de jogo e vestiários
DETALHAMENTO			As equipes entram em seus vestiários para troca de camisas e últimos ajustes. No intervalo só terão acesso ao vestiário em caso de uso do banheiro.	O uso dos vestiários será facultativo. Todos os vestiários serão devidamente esterilizados também por equipe contratada pela FGF.	Area de Competições
16	CLUBE MANDANTE	-12	Irrigação superficial do gramado com uma leve lâmina de água, uniforme em todo gramado, no tempo máximo de 2min (verificar condições climáticas)	Delegado, Supervisor e Clubes	Campo de jogo
DETALHAMENTO			Funcionários de manutenção terão acesso apenas se necessário. Devem ser acomodados em local indicado pelo clube fora da área de competição.	Os funcionários da manutenção do gramado deverão permanecer fora do campo de jogo, volta do gramado e tuneis de acesso. Tais profissionais deverão ficar nas Coxias ou nas arquibancadas , com Epi's e respeitando o distanciamento das outras pessoas de 1,5 metros. No intervalo da partida estes profisisonais poderão adentrar o campo, se necessário para realização de algum reparo. No caso de alguma emergência, como troca de redes, marcação do campo, troca de bandeiras de escanteio ou até mesmo reparo nas traves das goleiras o Juiz solicitará ao Delegado do Jogo a presença destes profissionais.	Área de Competições e Campo de Jogo.



NR	LIDER DA ATIVIDADE	MINUTO A MINUTO	ATIVIDADE	RESPONSÁVEIS	LOCAL
17	CLUBES	-10	Jogadores reservas e comissão técnica deixam os vestiários em direção ao banco de reservas	Supervisor e clubes	Túnel de acesso e arquibancadas/hospitalidade
DETALHAMENTO			Permanecerão no banco de reservas: 6 jogadores reservas, treinador, preparador físico, medico e massagista ou fisioterapeuta. (Totalizando 10 pessoas). Manter a distância de 1,5 metros entre as pessoas com uso de máscaras por todos que não estiverem na equipe em campo.	Demais pessoas da delegação deverão dirigir-se ao local para assistirem o jogo.	Área de competições, Hospitalidade e Tribuna de honra/Camarotes.
18	CLUBE MANDANTE	-9	Término da irrigação (se praticada)	Clubes e Delegado.	Campo de jogo
DETALHAMENTO			Ficará somente 1(um) profissional do clube responsável pela manutenção do gramado. Este profissional deverá ficar fora da área de competição, adentrando nesta área somente no intervalo e por necessidade técnica.	Os funcionários da manutenção do gramado deverão permanecer fora do campo de jogo, volta do gramado e tuneis de acesso. Tais profissionais deverão ficar nas Coxias ou nas arquibancadas , com Epi's e respeitando o distanciamento das outras pessoas de 1,5 metros. No intervalo da partida estes profissionais poderão adentrar o campo, se necessário para realização de algum reparo. No caso de alguma emergência, como troca de redes, marcação do campo, troca de bandeiras de escanteio ou até mesmo reparo nas traves das goleiras o Juiz solicitará ao Delegado do Jogo a presença destes profissionais.	Área de Competições e Campo de Jogo.
19	CLUBE MANDANTE	-12	Divulgação das escalações no telão, na seguinte ordem: Time Visitante, Time Mandante e Arbitragem	Delegado e Clubes	Sistema de som e imagem
DETALHAMENTO			Delegado ou supervisor informam o Midia/Audio do Estádio.	Será facultada a divulgação pelo sistema de som do estádio	Escritórios
20	CLUBE MANDANTE	-9	Vídeo "Juntos Contra a Violência e o Preconceito" (Áudio em estádios que não houver telão)	Clubes, Delegado e Supervisor	Sistema de som e imagem
DETALHAMENTO			A liberação dos sinais de áudio e vídeo serão disponibilizados pela empresa detentora dos direitos a todos os outros veículos de imprensa. Possibilitando a cobertura do evento pelas rádios.	Obrigatória a divulgação da campanha	Escritórios
21	DELEGADO	-6	Jogadores titulares deixam os vestiários	Clubes, Supervisor e Delegado.	Túnel de acesso
DETALHAMENTO			Jogadores devem deixar os vestiários, em fila com a distância de segurança 1,5 metros e assim se mantém até a entrada em campo. Não haverá crianças acompanhando os atletas.	Esta atitude de manutenção das distâncias tem um só objetivo: A educação para o publico que estará assistindo pelos veiculo de comunicação de que é importante manter a distância de 1,5 metros das outras pessoas.	Área de Competições



NR	LIDER DA ATIVIDADE	MINUTO A MINUTO	ATIVIDADE	RESPONSÁVEIS	LOCAL
22	DELEGADO	-5	Jogadores titulares alinhados no túnel de entrada para o gramado	Delegados e Clubes	Túnel de acesso
DETALHAMENTO			Jogadores devem deixar os vestiários, em fila com a distância de segurança 1,5 metros e assim se manter até a entrada em campo. Não haverá crianças acompanhando os atletas.	Esta atitude de manutenção das distâncias tem um grande objetivo: A educação para o público que estará assistindo pelos veículo de comunicação de que é importante manter a distância de 1,5 metros das outras pessoas.	Area de Competições
23	OPERAÇÕES E DELEGADO	-5	Árbitros e jogadores titulares entram em campo (Ref. DT 05/18)	Clubes, Repórteres Fotográficos e Supervisor FGF.	Campo de jogo
DETALHAMENTO			Jogadores se encaminham para o campo em suas posições. Perfilam para o sorteio, os árbitros e capitães.	Somente os árbitros e capitães estarão junto a placa de perfilamento. Os Repórteres fotográficos deverão manter a distância de 1,5 metros entre si durante os deslocamentos de suas posição e a captação destas imagens. Não será permitida a aglomeração de fotógrafos neste momento, sob pena de solicitação de exclusão e substituição de credenciamento junto à entidade associativa de classe para os próximos jogos.	Area de Competições
24	CLUBE MANDANTE	-5	Execução Musica da FGF (Versão reduzida)	QUEM	Sistema de som
DETALHAMENTO			Delegado ou supervisor informam o Midia/Audio do Estádio.	Obrigatória a divulgação da campanha	Escritórios
25	OPERAÇÕES E DELEGADO	-3	Capitães e árbitro fazem o sorteio em frente ao pórtico da competição	Delegado e Clubes	Campo de Jogo
DETALHAMENTO			Somente estes ficam próximos para foto e sorteio.	Reporteres Fotográficos, fazem o registro e deslocam para suas posições.	Area de Competições
26	PRODUTORA	-2	Produtora retira placa de perfilamento.	Produtora e Delegado	Campo de jogo, Coxias
DETALHAMENTO			3 profissionais da produtora farão este trabalho seguindo as orientações de segurança de saúde.	No momento da entrada das equipes a Lona de Centro de Campo deverá ser retirada pela equipe e posterior deverão retirar a placa de perfilamento e Pórtico, não sendo permitida a entrada de mais profissionais da produtora neste momento.	Área de Competições



NR	LIDER DA ATIVIDADE	MINUTO A MINUTO	ATIVIDADE	RESPONSÁVEIS	LOCAL
27	ARBITRAGEM	-1	Últimos ajustes do árbitro para o início da partida	Delegado e Arbitro	Campo de Jogo
DETALHAMENTO			Checagem dos tempos com o Delegado e detentora dos direitos de imagem da competição.	Delegado dá o OK para o Arbitro e fica com o Arbitro a responsabilidade de iniciar a partida.	Área de Competições e Campo de Jogo.
28	DELEGADO E ARBITRAGEM	0	Início da partida	Delegado e Supervisor FGF.	Campo de Jogo
DETALHAMENTO			Manter o distanciamento indicado entre os profissionais que estão atuando junto a partida.	Serão 52 profissionais dentro da área de competições aprovados pelo protocolo junto ao Governo do Estado e Prefeituras. As forças de segurança em apoio ao evento possuem liberdade para aumentar seus efetivos sem consulta prévia.	Área de Competição
29	INTERVALO DE JOGO	45	Fica facultada a utilização dos vestiários.	Clubes e Delegado.	Campo de Jogo
DETALHAMENTO			Somente deverão utilizar o vestiário no intervalo, atletas e membros da comissão técnica. Mantendo a distância recomendada. Se tiverem de utilizar os vestiários, utilizar com uso de máscara. A hidratação dos atletas deverá ser de forma individualizada. Utilizando-se de garrafas individuais ou copo descartável.	Fica facultada a utilização dos vestiários por parte dos clubes. Até o final da partida nenhum membro da comissão técnica, com exceção do analista de desempenho, se este ficar fora do banco de reservas, poderá adentrar aos vestiários através da área de competições. o Delegado do jogo deverá pegar o nome deste profissional para que a segurança seja informada e seu acesso liberado.	Área de Competição
30	FINAL DO JOGO	90	Fica facultada a utilização dos vestiários.	Clubes e Delegado.	Acesso aos Vestiários
DETALHAMENTO			Somente deverão utilizar o vestiário no final do jogo, atletas e membros da comissão técnica. Mantendo a distância recomendada. A hidratação dos atletas deverá ser de forma individualizada. Utilizando-se de garrafas individuais ou copo descartável.	No final da partida somente terão acesso aos vestiários os membro das delegação (31) pessoas devidamente credenciadas para o Jogo. Somente nas finas da competição, serão providenciados protocolos para o cerimonial da entrega das premiação ao finalistas. Este protocolo de cerimonial será informado na reunião de alinhamento com os clubes envolvidos nas finais, pela FGF.	Área de Competição
31	ENTREVISTAS COLETIVAS	120	Somente os treinadores concederão entrevistas	Clubes, assessorias de Imprensa e Delegado.	Sala de coletivas dos Clubes
DETALHAMENTO			Nas salas de coletiva, teremos um câmara para captação de imagem e som, um jornalista da FGF com um número de Whatsapp previamente distribuído às emissoras e este receberá uma pergunta de cada emissora de radio e tv. Todos os presentes deverão utilizar-se de máscaras de proteção	As assessorias de imprensa dos clubes serão responsáveis pela montagem das coletivas. Fora da área de competições. Os clubes poderão utilizar-se de softwares de reunião virtual para que as emissoras possam através de um link previamente enviado realizar suas perguntas Um profissional de cada clube será entrevistado através deste sistema em cada jogo do restante da competição.	Escritórios



ORIENTAÇÕES PARA A COLETA DE EXAMES

Laboratório parceiro da FGF – Laboratório Qualitá. Contato Sr. Douglas: (51) 995956614

- * Todos os atletas inscritos (até 32) e membros da delegação deverão realizar os testes.
- * Os Laudos deverão ser impressos e trazidos junto com o supervisor da equipe para apresentação na conferencia de documentos.
- * Importante que após a realização dos testes os atletas mantenham distanciamento social e uso de Epi's.
- * Após a emissão dos resultados, as equipes que tiverem atleta(s) positivo(s) para Covid-19, deverão imediatamente isolá-los dos demais membros da delegação.
- * Os demais membros das delegações, negativos após o PCR, estão aptos para as viagens e período de concentração inicial conforme protocolo aprovado junto ao Governo Estadual.
- * Deverá ser disponibilizada em cada estádio para o restante da operação uma sala para coleta dos exames no dia dos jogos para o Staff. Prioritariamente na entrada da área de competições.



Calendário de Testes Pré Competição

CLUBES, DELEGADOS E STAFF	DATAS COLETAS PCR	HORÁRIO	LOCAL DE COLETA	DATA RESULTADOS	HORÁRIO
Brasil	21/07	8:00	ESTADIO BENTO FREITAS	22/07	11:00
Pelotas	21/07	8:00	ESTÁDIO BOCA DO LOBO	22/07	11:00
Delegado FGF Pelotas	21/07	8:00	ESTÁDIO BOCA DO LOBO	22/07	11:00
São Luiz	20/07	8:00	ESTÁDIO 19 DE OUTUBRO	21/07	11:00
Ypiranga	20/07	15:00	ESTÁDIO COLOSSO DA LAGOA	21/07	11:00
Internacional	20/07	16:00	CT PARQUE GIGANTE	21/07	11:00
Grêmio	20/07	16:00	CT LUIZ CARVALHO	21/07	11:00
Delegado FGF POA	20/07	16:00	CT LUIZ CARVALHO	21/07	11:00
Caxias	21/07	8:00	ESTÁDIO CENTENÁRIO	22/07	11:00
Delegado FGF CAXIAS	21/07	8:00	ESTÁDIO CENTENÁRIO	22/07	11:00
Juventude	21/07	10:00	ESTADIO ALFREDO JACONI	22/07	11:00
Delegado FGF JUVENTUDE	21/07	10:00	ESTADIO ALFREDO JACONI	22/07	11:00
Esportivo	21/07	13:00	ESTADIO MONTANHA DOS VINHEDOS	22/07	11:00
Delegado FGF BENTO	21/07	13:00	ESTADIO MONTANHA DOS VINHEDOS	22/07	11:00
São José	21/07	8:00	ESTADIO FRANCISCO NOVELLETTI	22/07	11:00
Novo Hamburgo	21/07	11:00	ESTADIO DO VALE	22/07	11:00
Delegado FGF NH	21/07	11:00	ESTADIO DO VALE	22/07	11:00
Aimoré	21/07	13:00	ESTÁDIO CRISTO REI	22/07	11:00
Delegado FGF SÃO LEOPOLDO	21/07	13:00	ESTÁDIO CRISTO REI	22/07	11:00
Equipe da FGF	20/07	10:00	SEDE DA FGF	22/07	11:00
Arbitros	20/07	10:00	SEDE DA FGF	22/07	11:00
Equipe Controle Dopagem	20/07	10:00	SEDE DA FGF	22/07	11:00



Save Zone - Estádios

- Restrição: torcedores de qualquer uma das torcidas não poderão ficar no perímetro de Save Zone a partir de duas horas antes do início das partidas e uma hora após o término das mesmas.
- Seguranças privados, uso de gradis e forças públicas farão o trabalho.







Estádio Centenário

édicas





Estádio Montanha dos Vinhedos

Pádel Pro





Associa
-Esco

Estádio Monumental
do Cristo Rei

abandonado



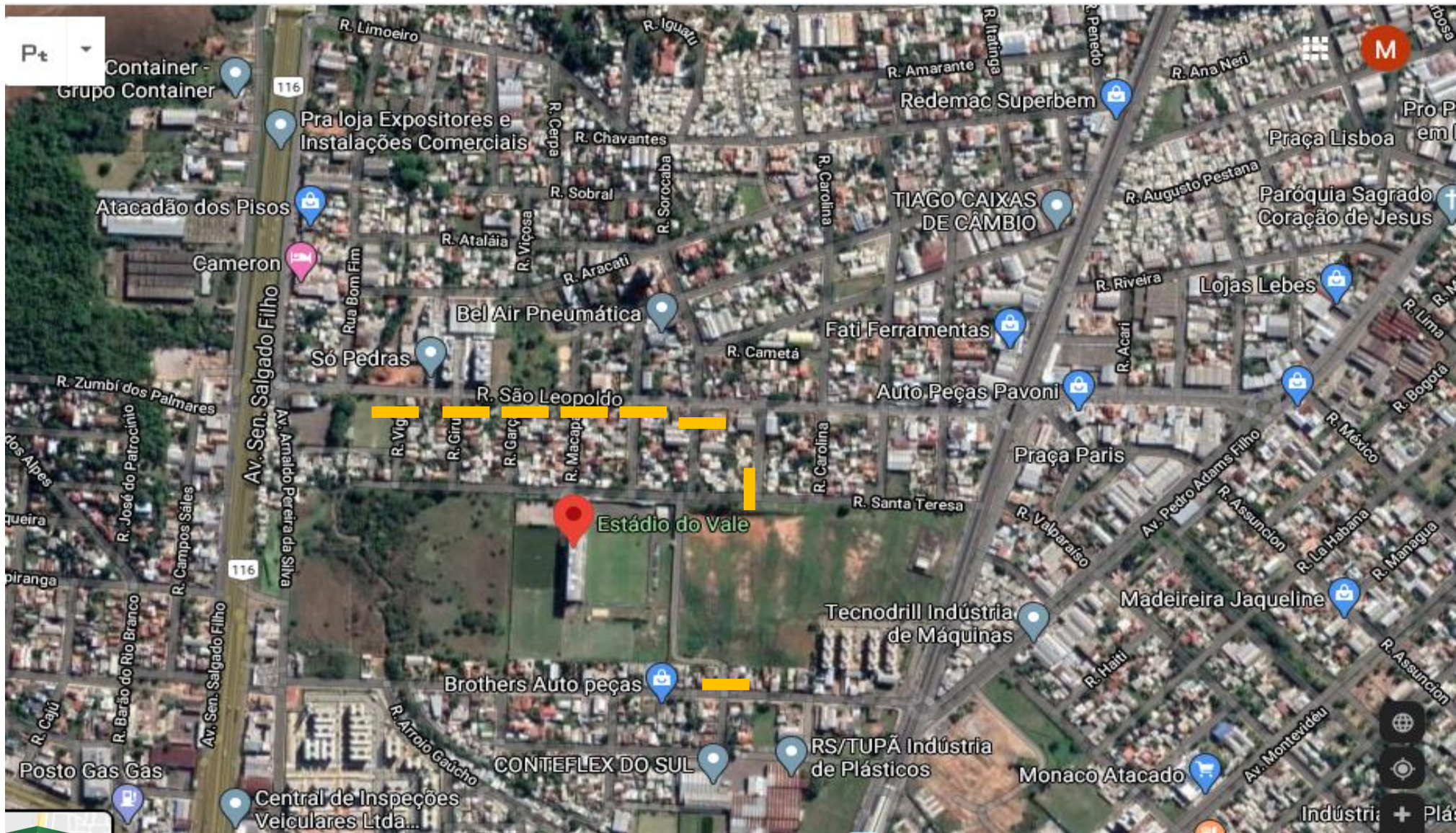







Estádio Passo
D'areia São José



Centro de Comando Operacional da FGF



Operação monitorada Minuto a Minuto de dentro da FGF com 2 profissionais na Sede da FGF, 6 supervisores de Competição que estarão nos estádios junto com os Delegados dos Jogos.
Coordenador de Segurança FGF – Cel Elvio – 51 99984-0991



QUADRO RESUMO - Operações FGF

22/jul (QUARTA) ou 23/jul (QUINTA)								
RODADA	LOCAL	ESTADIO	PARTIDA	DATA/HORA	SUPERVISOR	DELEGADO DO JOGO	CONTATOS OP. ESTADIOS	FONE
4°	PRIORITARIAMENTE - POA	A DEFINIR	INTERNACIONAL X GRÊMIO	22/07 - 21:30	CRISTIAN PIVA	MARCOS KADURE	MARINA	51 99348 3192
4°	PRIORITARIAMENTE - CAXIAS DO SUL	A DEFINIR	YPIRANGA X ESPORTIVO	23/07 - 17:00	RAFAEL MAYDANA	NAIRO	ALEXANDRE	54 98400 1712
4°	PRIORITARIAMENTE - PELOTAS	A DEFINIR	PELOTAS X BRASIL	22/07 - 21:30	PEDRO PERFEITO	MARQUINHOS	FERNANDO	53 98115 4544
4°	PRIORITARIAMENTE - CAXIAS DO SUL	A DEFINIR	JUVENTUDE X CAXIAS	23/07 - 11:00	CECILIO MARQUES	ARI	MARCIANO	54 99194 2933
4°	PRIORITARIAMENTE - SÃO LEOPOLDO	A DEFINIR	SÃO LUIS X SÃO JOSÉ	23/07 - 19:00	LEONARDO SENNA	ELOI	LUCAS KUNRATH	51 99333 5320
4°	PRIORITARIAMENTE - NOVO HAMBURGO	A DEFINIR	NOVO HAMBURGO X AIMORÉ	23/07 - 21:30	CLÓVIS MARTINS	PAULÃO	DIEGO	51 98166 5211
25/jul (SABADO) OU 26/jul (DOMINGO)								
RODADA	LOCAL	ESTADIO	PARTIDA	DATA/HORA	SUPERVISOR		CONTATOS OP. ESTADIOS	FONE
5°	PRIORITARIAMENTE - POA	A DEFINIR	GRÊMIO X YPIRANGA	26/07 - 11:00	LEONARDO SENNA	MARCOS CADORE	MELO	51 99979 2979
5°	PRIORITARIAMENTE - BENTO GONÇALVES	A DEFINIR	ESPORTIVO X INTERNACIONAL	25/07 - 19:00	CRISTIAN PIVA	PAULÃO	EDEMIR	54 98115 9507
5°	PRIORITARIAMENTE - SÃO LEOPOLDO	A DEFINIR	AIMORÉ X SÃO LUIS	25/07 - 19:00	RAFAEL MAYDANA	NAIRO	LUCAS KUNRATH	51 99333 5320
5°	PRIORITARIAMENTE - POA	A DEFINIR	SÃO JOSE X NOVO HAMBURGO	26/07 - 19:00	CLÓVIS MARTINS		NILTON	51 98325 0097
5°	PRIORITARIAMENTE - NOVO HAMBURGO	A DEFINIR	BRASIL X JUVENTUDE	26/07 - 16:00	CECILIO MARQUES	ELOI	DIEGO	51 98166 5211
5°	PRIORITARIAMENTE - CAXIAS DO SUL	A DEFINIR	CAXIAS X PELOTAS	26/07 - 16:00	PEDRO PERFEITO	ARI	ALEXANDRE	54 98400 1712
29/jul (QUARTA) - Todos jogos								
RODADA	LOCAL	ESTADIO	PARTIDA	HORA	SUPERVISOR		CONTATOS OP. ESTADIOS	FONE
6°	PRIORITARIAMENTE - NOVO HAMBURGO	A DEFINIR	NOVO HAMBURGO X GRÊMIO	29/07 - 21:30	RAFAEL MAYDANA	Eloi	DIEGO	51 98166 5211
6°	PRIORITARIAMENTE - POA	A DEFINIR	INTERNACIONAL X AIMORÉ	29/07 - 21:30	CRISTIAN PIVA	Marcos Cadore	MARINA	51 99348 3192
6°	PRIORITARIAMENTE - CAXIAS DO SUL	A DEFINIR	PELOTAS X SÃO JOSE	29/07 - 21:30	PEDRO PERFEITO	Ari	ALEXANDRE	54 98400 1712
6°	PRIORITARIAMENTE - POA	A DEFINIR	SÃO LUIS X BRASIL	29/07 - 21:30	LEONARDO SENNA	Paulão	MELO	51 99979 2979
6°	PRIORITARIAMENTE - BENTO GONÇALVES	A DEFINIR	YPIRANGA X CAXIAS	29/07 - 21:30	CLÓVIS MARTINS	Nairo	EDEMIR	54 98115 9507
6°	PRIORITARIAMENTE - CAXIAS DO SUL	A DEFINIR	JUVENTUDE X ESPORTIVO	29/07 - 21:30	CECILIO MARQUES	ARI	MARCIANO	54 99194 2933





Mapa de Posicionamento Estrutura Jogo – COVID-19

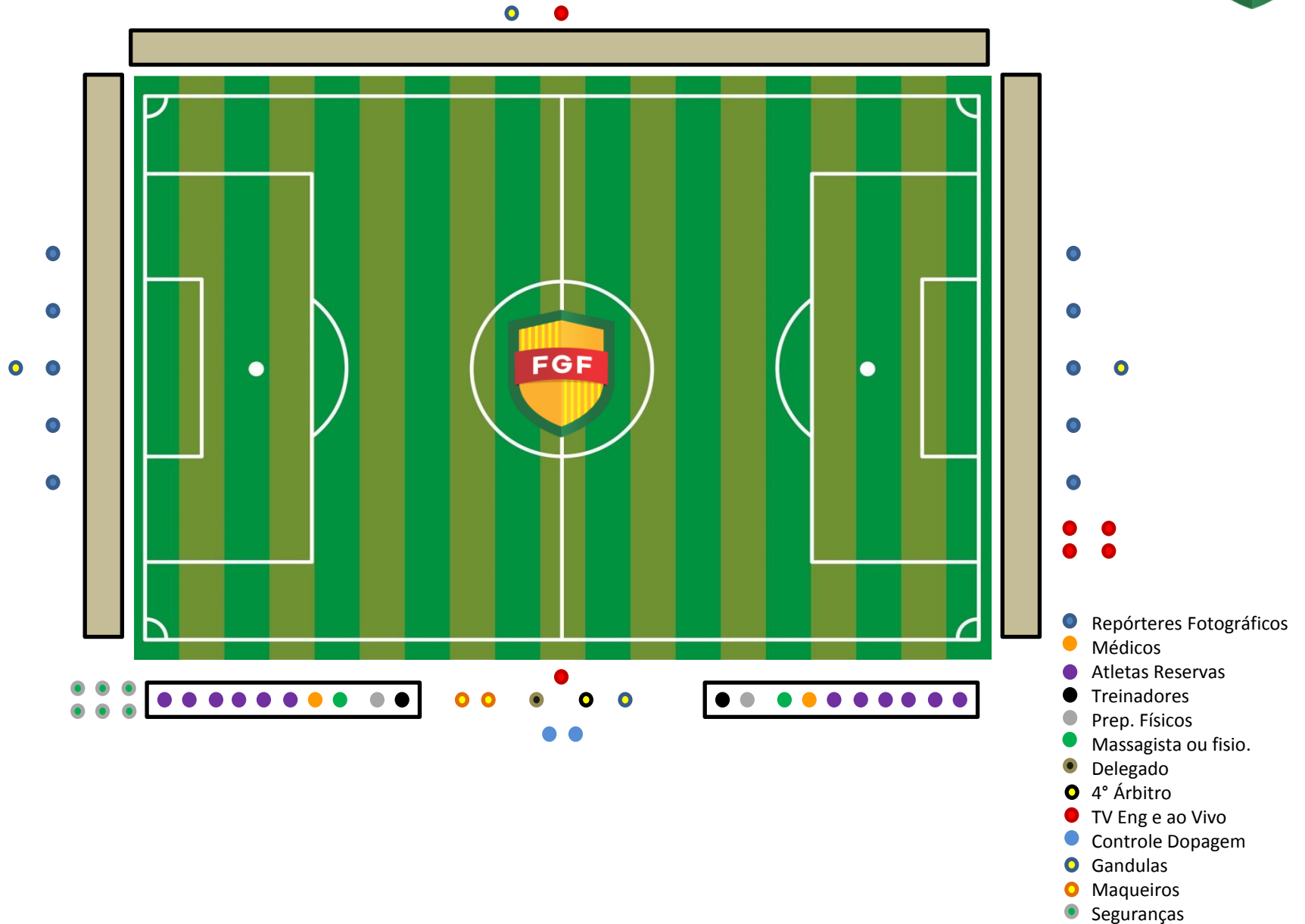



Luciano Dahmer Hocsman

Presidente da Federação Gaúcha de Futebol